

Estamos juntos e
#Conectados
com vocês!

Manual do Aluno

Conhecendo a Instituição

Rio de Janeiro
2023



Email

contato@sjt.com.br



Telefone

(21) 98595-8437 | (21) 3296-5000



Endereço

Rua Clarimundo de Melo, 79 - Encantado

APRESENTAÇÃO

Prezado aluno, prezada aluna,

Este manual tem por objetivo ajudá-lo a conhecer a Faculdade São Judas Tadeu, apresentando informações sobre a sua estrutura, organização e funcionamento acadêmico. Este poderá contribuir para seu desenvolvimento integral como aluno ou aluna da Faculdade São Judas Tadeu.

É importante você ter acesso e conhecê-lo em todos os seus aspectos. E para saber mais sobre as ações da Faculdade São Judas Tadeu, acesse o site: www.sjt.com.br

Explore-o.

QUAL É A HISTÓRIA DA FACULDADE SÃO JUDAS TADEU?

Em 1972, foi fundada a Associação de Ensino Superior São Judas Tadeu, sociedade civil sem fins lucrativos, com o objetivo de manter cursos superiores e difundir a educação e a cultura. Em 23 de janeiro de 1974, através do Decreto-Lei 73.536, de 23/01/1974, como Faculdade de Educação e Letras São Judas Tadeu. Inicialmente, como Faculdade de Educação e Letras São Judas Tadeu, eram mantidos os cursos de Letras, com as habilitações em Português-Inglês, Português-Francês e Português-Literatura, e de Pedagogia, com as habilitações em Magistério das disciplinas pedagógicas do Curso de Formação de Professores, Administração Escolar, Supervisão Escolar e Orientação Educacional.

O curso de Licenciatura em Pedagogia foi autorizado a funcionar pelo mesmo Decreto-Lei que autorizou o funcionamento da Faculdade, para oferecer as habilitações: Administração Escolar, Supervisão Pedagógica, Orientação Educacional e Tecnologia Educacional, com 80 vagas anuais, em 2 turmas de 40 alunos, no turno da noite. Foi reconhecido através do Decreto-Lei 80.795, de 22/11/1977. A formação voltada para a área de Tecnologia Educacional foi orientada para a aplicação da Informática na escola.

Em 1986, a Associação de Ensino Superior São Judas Tadeu incorporou o Colégio São Judas Tadeu, tornando-se, então, a Mantenedora do Colégio e da Faculdade.

Em 11/08/1989, a Faculdade de Educação e Letras São Judas Tadeu foi transformada em Faculdade São Judas Tadeu, através de homologação ministerial, oferecendo os cursos de Pedagogia; Ciências Contábeis; Administração de Empresas; Programa de Formação Especial de Professores em Matemática e serviços relacionados a gestão de saúde.

O curso de Bacharelado em Ciências Contábeis foi autorizado a funcionar, com 100 vagas anuais, em duas turmas de 50 alunos, no turno da noite, através do Decreto-Lei 97.694, de 26/04/1989 e reconhecido por intermédio da Portaria/MEC 239, de 11/02/1994.

Em 1997, teve autorizado pelo CEERJ – Conselho Estadual de Educação do Rio de Janeiro o curso de Estudos Adicionais com Aprofundamento em Pré-Escolar na metodologia de EAD, conforme parecer número 130/97 de 30/04/1997.

O curso de Bacharelado em Administração de Empresas foi autorizado a funcionar pela Portaria/MEC 587, de 26/06/1998, com 80 vagas anuais, em duas turmas de 40 alunos, no turno da noite e reconhecido pela Portaria/MEC 3286, de 18/10/2004.

Em vista das novas Diretrizes Curriculares Nacionais para Graduação em Pedagogia, instituída pela Resolução CNE/CP nº 1, de 15 de maio de 2006, o curso, a partir do ano de 2007, passou a oferecer o título de Licenciatura em Pedagogia, com formação inicial para a docência na Educação Infantil e nos anos iniciais do Ensino Fundamental, nos cursos de Ensino Médio, na modalidade Normal, e em cursos de Educação Profissional na área de serviços e apoio escolar, bem como em outras áreas nas quais sejam previstos conhecimentos pedagógicos. A Renovação

de Reconhecimento de Curso data de 21/12/2012, através da Portaria 286, publicada no D.O. em 27/12/2012.

Em 02/06/2016, a Faculdade São Judas Tadeu recebeu autorização do Ministério da Educação, através da Portaria nº 199, para oferecer os Cursos Superiores de Tecnologia em Gestão de Recursos Humanos e em Marketing.

Em resumo, atualmente a Faculdade São Judas Tadeu oferece os Bacharelados em Administração e Ciências Contábeis, a Licenciatura em Pedagogia e os Cursos Superiores de Tecnologia em Gestão de Recursos Humanos e em Marketing.

Além dos cursos de graduação, a Faculdade oferece regularmente, desde o ano de 1987, cursos de Pós-Graduação Lato-Sensu, tendo iniciado com o curso de Metodologia do Ensino Superior, mais tarde Docência do Ensino Superior. Em 1989, foi implementado o curso de Especialização *Lato Sensu* em Psicopedagogia Institucional, que colocou a Instituição como pioneira na oferta de tal curso na área do Rio de Janeiro. Em seguida, outros novos cursos de Pós-Graduação *Lato Sensu* foram oferecidos, tendo sido o curso de Neuroeducação, nesse nível, a última oferta de Pós-graduação presencial, concluído no ano de 2021. A partir do ano de 2020, novos cursos em nível *Lato Sensu* na modalidade a distância foram implantados e oferecidos, conforme a demanda da sociedade.

QUAL É A MISSÃO DA FACULDADE SÃO JUDAS TADEU? E SEUS OBJETIVOS?

A Faculdade São Judas Tadeu tem como missão **promover a emancipação do indivíduo através da educação, compreendida pelo desenvolvimento do conhecimento, atitudes e valores e respeito à dignidade humana**. Por conseguinte, adota os seguintes objetivos gerais, que orientarão todas as suas ações:

- Promover o desenvolvimento do ensino de graduação, pós-graduação e extensão em diferentes áreas do conhecimento.
- Promover o intercâmbio, a cooperação técnico-científica favorecendo a integração empresa-instituição.
- Promover ações para inserção social da comunidade local.
- Promover e instrumentalizar a inovação e renovação de práticas metodológicas.
- Estimular o desenvolvimento de habilidades para a busca de soluções às questões contemporâneas.
- Estimular a criação cultural, o exercício da investigação e da educação continuada.
- Desenvolver programas de atualização permanente dos gestores e professores.

- Cooperar com entidades públicas e privadas no campo do ensino, da pesquisa e da extensão.

COMO ESTÁ ESTRUTURADA A FACULDADE SÃO JUDAS TADEU?

A FSJT é dirigida por um Diretor Geral e por uma Vice-Direção, oferecendo cursos de graduação, pós-graduação *lato sensu* e de extensão. Cada curso de graduação e de pós-graduação são administrados por um coordenador. Para conhecer os membros da equipe gestora da Faculdade, acesse o site: www.sjt.com.br.

A Faculdade São Judas Tadeu está organizada de acordo com o organograma abaixo:

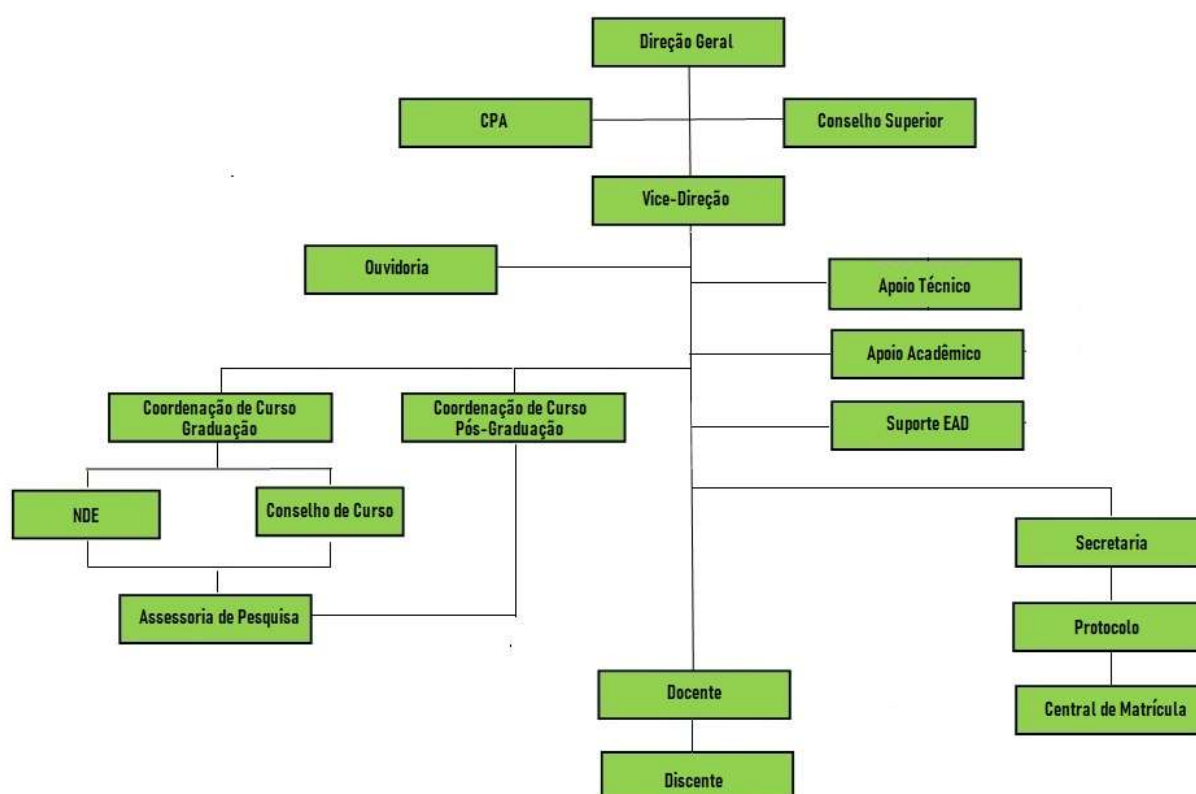

QUAIS SÃO OS CURSOS OFERECIDOS PELA FACULDADE SÃO JUDAS TADEU?

A FSJT oferece na graduação o curso de Pedagogia presencial, além de diversos cursos de pós-graduação e extensão. O curso de Pedagogia está constituído por disciplinas presenciais, semipresenciais e disciplinas na modalidade a distância, apoiado na legislação do curso. Confira a oferta de cursos no site da Faculdade www.sjt.com.br

QUAIS SÃO OS DIAS E HORÁRIOS DE AULA?

Os cursos de graduação presencial oferecem disciplinas, em sua maioria presenciais, com aulas de segunda a sexta-feira, das 19h às 22h. Oferecem, ainda, 40% das disciplinas na modalidade a distância.

COMO É FEITA A RENOVAÇÃO DE MATRÍCULA?

A Faculdade mantém o regime de crédito semestral. Isso significa que nos intervalos entre cada semestre letivo o aluno deverá matricular-se para o semestre seguinte, escolhendo as disciplinas que pretenda cursar, entre aquelas oferecidas.

Cada disciplina compreende certo número de créditos correspondente a disciplinas presenciais, semipresenciais e a distância. O total de créditos a serem cursados compreenderá a soma de todos os créditos das disciplinas selecionadas pelo aluno. A mensalidade do aluno compreenderá a soma de todos os créditos nos quais efetuou a matrícula.

O período de matrícula será sempre informado no site da Faculdade, além de constar no calendário acadêmico e murais internos.

COMO CONHECER E TER ACESSO ÀS AÇÕES DA FACULDADE?

O calendário acadêmico é documento oficial da FSJT, onde constam as principais atividades acadêmicas e os eventos a elas relacionados, correspondentes às ações Institucionais em todos os níveis e, especificamente, às atividades da graduação. É publicado para o aluno até o último dia útil do mês de dezembro de cada ano, para vigência nos dois semestres letivos seguintes. A última versão do calendário acadêmico poderá ser acessada no site da FSJT www.sjt.com.br

QUEM SÃO OS PROFESSORES DA FACULDADE?

O corpo docente da Faculdade é composto por profissionais com titulação de Doutor, Mestre e Especialista. Todos apresentam larga experiência em Educação e, principalmente, no Ensino Superior. Se você quiser conhecer o currículo de cada professor, basta acessar o banco de dados do currículo *lattes* (<http://buscatextual.cnpq.br/buscatextual/busca.do?metodo=apresentar>), adicionar o nome completo do professor, indicar a titulação (se doutor ou outra titulação) e clicar em buscar.

O QUE É AMBIENTE VIRTUAL DE APRENDIZAGEM?

O Ambiente Virtual de Aprendizagem - AVA está ancorado na Plataforma Moodle. Nesse local, se apresentam salas de aula virtuais, onde se realizam estudos com uso de ferramentas e recursos

digitais. As aulas ali desenvolvidas em cada disciplina se realizam com apoio em um GUIA DIDÁTICO constituído de **habilidades, problematização, desenvolvimento e saiba mais** que muito favorece o aluno no estudo e avanço da aprendizagem. O GUIA DIDÁTICO é elaborado pelo professor da disciplina com base no programa constante no PPC de curso. Todas as disciplinas são cadastradas no AVA para desenvolver atividades no ambiente digital. Entretanto, as disciplinas oferecidas na modalidade a distância e as semipresenciais, obrigatoriamente, deverão oferecer ao aluno um GUIA DIDÁTICO completo, considerando o *template* institucional.

COMO SEREI AVALIADO?

A avaliação da aprendizagem em cada disciplina abrange frequência e aproveitamento. Exige-se, pelo menos, 75% de frequência às aulas presenciais de cada disciplina. O aluno que não cumprir a frequência mínima de 75% na disciplina será reprovado “por faltas”, sem direito a prestar a prova do exame final, se houver.

Nos cursos de graduação presenciais, serão **realizadas avaliações totalizando duas notas** por semestre, sendo aprovado na disciplina, o aluno que alcançar média igual ou superior a 7 (sete) e frequência igual ou superior a 75% das aulas presenciais ministradas em cada disciplina. A média semestral é obtida através da média aritmética simples das duas notas, ou seja, o aluno será automaticamente aprovado quando a soma das duas notas bimestrais for igual ou superior a 14 (quatorze) pontos. O aluno ficará automaticamente reprovado quando essa soma for menos que 10 pontos.

Cada uma das duas notas do semestre poderá ser originária de diferentes instrumentos, a critério do professor: uma prova equivalendo a 6 (seis) pontos (P1 e P2); um *quiz* equivalendo a 2 (dois) pontos e avaliação intermitente, equivalendo a 2 (dois pontos), organizada a critério do professor. As questões são elaboradas pelos professores respectivos, nos prazos estabelecidos no Calendário Acadêmico. Este critério não se aplica às disciplinas: Pesquisa e Prática e Estágios.

O aluno poderá requerer segunda chamada apenas da prova (não dos demais instrumentos) no prazo estabelecido no Calendário Acadêmico, sendo que terá direito a uma única segunda chamada da mesma disciplina (P1 ou P2), ainda que tenha faltado às duas provas bimestrais da mesma disciplina.

As datas de publicação dos resultados, vista de prova e pedido de revisão são fixadas no Calendário Acadêmico.

Nos cursos de graduação presenciais, o aluno que alcançar média aritmética no semestre igual ou superior a 5 e inferior a 7 e frequência igual ou superior a 75% das aulas presenciais na disciplina, deverá submeter-se a exame final, cuja escala será de zero a dez. Após o exame final, será considerado aprovado se alcançar média final igual ou superior a 5 (cinco). Essa média final será resultante da soma da média anteriormente obtida com a nota obtida no exame final e a

subsequente divisão por dois.

Todas as avaliações, após a correção, deverão ser devolvidas e discutidas com os alunos, exceto o Exame Final, que ficará retido na Secretaria da Coordenação de Graduação, até o fim do período de revisão de prova. A vista do Exame Final é indispensável para o requerimento de revisão pelo aluno.

O aluno tem direito a solicitar revisão do Exame Final mediante requerimento do ao Coordenador de Curso, no prazo estabelecido no Calendário Acadêmico, instruído com a indicação de possíveis erros de correção e devidamente fundamentado pelo aluno. Todos os requerimentos são, preliminarmente, apreciados pela respectiva coordenação de curso e submetidos em primeira instância aos professores respectivos, que deliberarão ou não pela alteração da correção. Os alunos poderão submeter seu pedido de revisão ao Conselho de Curso, após despacho do professor correspondente, através de requerimento ao Coordenador de Curso.

Considerando os lançamentos acadêmicos da avaliação dos alunos, todas as notas terão no máximo uma casa decimal. Nos cálculos das médias, a segunda casa decimal será arredondada para maior quando for igual ou superior a 5 (cinco) e para inferior quando inferior a 5 (cinco).

O QUE SÃO ATIVIDADES COMPLEMENTARES?

Para conclusão do curso, o aluno deverá realizar, por livre escolha, um conjunto de atividades envolvendo cursos de extensão; curso de língua estrangeira; monitorias em disciplinas pertencentes ao currículo do Curso; iniciação científica orientada por docentes da Faculdade São Judas Tadeu ou realizada em Instituição reconhecida pela Coordenação do Curso; eventos diversos, tais como, seminários, simpósios, congressos, conferências, *workshops*, oficinas e outros, além de trabalhos comunitários em Organizações do Terceiro Setor. Todas essas atividades deverão ter articulação com sua área de formação e/ou áreas afins.

Para ser considerada válida, a atividade complementar deverá ser realizada enquanto o aluno mantiver vínculo de matrícula com a Faculdade. Saiba mais sobre as Atividades Complementares, consultando o Projeto no site www.sjt.com.br.

COMO É REALIZADO O ESTÁGIO?

O estágio na graduação de Pedagogia é uma atividade obrigatória, pautada na legislação vigente do curso. Os estágios poderão ser realizados na própria Faculdade São Judas Tadeu, no Colégio São Judas Tadeu ou em outras organizações externas, em conformidade com os Projetos Pedagógicos de Curso.

A FSJT mantém convênios com inúmeras Instituições públicas e privadas para o acolhimento de estagiários. A condução dos estágios dos cursos é realizada por professor designado pela

Coordenação do curso.

O QUE É REGIME ESPECIAL DE DEPENDÊNCIA - RED?

O Regime Especial de Dependência - RED compreende a concessão de matrícula em disciplinas, em caráter extraordinário, na modalidade semipresencial, podendo ser desenvolvida com orientação individual e/ou coletiva. Aplica-se ao aluno da graduação, em seu último período de curso no semestre vigente, para disciplinas não oferecidas naquele semestre e/ou, cujo horário de aulas esteja conflitante com seu plano de estudos. Cada aluno poderá cursar até 02 (duas) disciplinas nesse regime.

A disciplina cursada no RED terá conteúdo e carga horária equivalentes à oferta em regime regular.

COMO É REALIZADO O ACESSO À BIBLIOTECA DA FACULDADE?

A biblioteca da Faculdade funciona ao longo da semana das 15h00 às 21h30. Faça o seu cadastro para poder retirar livros.

Você também poderá acessar a Biblioteca Virtual, disponível no Ambiente Virtual de Aprendizagem da Faculdade São Judas Tadeu.

COMO POSSO SOLICITAR UMA DECLARAÇÃO OU OUTRO DOCUMENTO?

Todo e qualquer pedido de documentos deve ser feito no Protocolo Geral da Faculdade, que funciona nos dias de semana das 09h00 às 21h30 e aos sábados das 08h00 às 12h00.

Certos requerimentos têm prazos estabelecidos, certifique-se no Calendário Acadêmico da Faculdade.

COMO TER ACESSO AO HISTÓRICO ESCOLAR?

O aluno poderá ter acesso ao registro acadêmico virtual, ancorado no *site* da Faculdade, utilizando-se de *login* e senha individuais e assim acompanhar os lançamentos de suas notas bimestrais e frequência.

COMO É REALIZADA A MONITORIA?

A monitoria compreende a realização de atividades complementares de apoio ao ensino, pesquisa ou extensão realizadas pelos alunos e monitoradas por um professor, tendo como finalidade iniciar o futuro exercício profissional; participar em trabalhos investigativos e em atividades de

extensão desenvolvidas na Faculdade São Judas Tadeu, auxiliando os professores em atividades didáticas.

As vagas para monitoria são fixadas em Edital próprio, em conformidade com o Calendário Acadêmico.

O QUE É O PROGRAMA DE NIVELAMENTO?

A FSJT mantém um programa de nivelamento de Língua Portuguesa, Matemática, Competências Digitais, entre outras, a fim de facilitar seu processo de aprendizagem ao longo do curso de graduação.

QUAIS SÃO AS MINHAS RESPONSABILIDADES COMO ALUNO?

Em termos gerais você deve conhecer o Regimento Geral da Faculdade, o calendário acadêmico e o programa das disciplinas, bem como assistir às aulas correspondentes ao seu plano de estudos, realizar todas as atividades indicadas, submeter-se às avaliações, além de se conduzir de maneira ética e disciplinada, nos termos do Regimento Geral da Faculdade e demais normas.

COMO POSSO CONHECER O PROGRAMA DAS DISCIPLINAS EM QUE ESTOU INSCRITO?

Por meio do Planejamento Semestral que é disponibilizado no Ambiente Virtual de Aprendizagem (AVA) pelo professor no início de cada semestre.

O ESTUDO NA SALA DE AULA É SUFICIENTE PARA A APRENDIZAGEM?

Aprender exige dedicação e disciplina, não basta assistir às aulas, é preciso fazer exercícios, desenvolver as atividades indicadas pelo docente, realizar atividades complementares e ficar atento aos resultados das avaliações. É importante exercer a autonomia para avançar nos estudos. Assim, se faz o aluno protagonista da própria aprendizagem.

O aluno que apresentar dificuldade no seu aprendizado deverá reportá-la ao professor e, se necessário, relatá-la ao coordenador do seu curso, para que se possa encontrar meios de apoio e superação.

QUAIS SÃO AS TAREFAS DA ROTINA DO ALUNO?

São tarefas da rotina dos alunos, além daquelas previstas no Regimento da Faculdade:

- assistir às aulas e realização as atividades semipresenciais através do Ambiente

Virtual de Aprendizagem da Faculdade (Plataforma Moodle);

- acompanhar o programa da disciplina estabelecido pelo professor, e participar das atividades pedagógicas extraclasse e avaliações planejadas;
- zelar, em cooperação com o professor, pela disciplina geral e, particularmente, das classes ou turmas a que pertencer;
- cumprir os prazos estabelecidos no calendário acadêmico e nos calendários de aulas dos professores, elaborando e entregando, pontualmente os trabalhos e atividades;
- comprometer-se com os trabalhos ou provas e em com outras atividades designadas pela professor;
- comparecer às reuniões de Conselhos e de Comitês de que fizer parte, quando convocado;
- acatar e fazer acatar as determinações da Direção e da Coordenação, conforme o Regimento da Faculdade;
- concorrer para o bom nome da instituição; e
- manter seus dados atualizados na Secretaria da Faculdade.

É OFERECIDO SERVIÇO DE APOIO PSICOPEDAGÓGICO?

Sim. A Faculdade São Judas Tadeu mantém um serviço de apoio e orientação psicopedagógica ao aluno, professor e funcionários, acompanhado por um profissional especialista da área.

COMO OS LABORATÓRIOS DE INFORMÁTICA SÃO UTILIZADOS?

A FSJT mantém dois laboratórios de informática que podem ser utilizados por alunos e professores. Os professores podem agendar o uso dos laboratórios diretamente na Secretaria da Coordenação.

A QUEM DEVO RECORRER EM CASO DE DÚVIDAS OU DIFICULDADE DE ACESSO E NAVEGAÇÃO NO AVA?

A FSJT mantém um setor de Suporte EaD com permanente atendimento ao aluno em suas dúvidas e necessidades de acesso ao ambiente virtual de aprendizagem, na Plataforma Moodle, onde estão ancoradas todas as disciplinas da graduação. O aluno pode entrar em contato com o Suporte EAD por e-mail suporte_ead@sjt.com.br ou por *whatsapp*: +55 (21) 98595-7075.

A QUEM DEVO RECORRER EM CASO DE DÚVIDAS SOBRE O MEU CURSO?

À Coordenação do seu Curso, conforme quadro abaixo:

CURSOS	CONTATOS
Pedagogia	pedagogia@sjt.com.br
Secretaria da Coordenação	academico@sjt.com.br
Assessoria de Pesquisa	pesquisa@sjt.com.br

COMO POSSO ME COMUNICAR COM A INSTITUIÇÃO?

A comunicação do aluno com a FSJT pode ocorrer por diferentes meios:

E-MAILS	
EQUIPE DA FSJT	CONTATOS
Secretaria	secretaria@sjt.com.br
Coordenação Pós-graduação	coordenacaopos@sjt.com.br
Apoio Acadêmico	apoioacademico@sjt.com.br
Suporte Ead	suporte_ead@sjt.com.br
Ouvidoria	ouvidoria@sjt.com.br>
Apoio acadêmico Técnico	academico@sjt.com.br
Protocolo	protocolo@sjt.com.br
Central de Matrícula	contato@sjt.com.br



FSJT

3296 5000

www.sjt.com.br